

保存版

姫路駅周辺

もしもの時に
今はじめよう
災害対策

姫路駅から
姫路城まで



ハザードマップ

内

水



HIMEJI CITY
姫路市

大雨によって発生する災害・被害

内水氾濫

内水氾濫とは、大雨によって雨の量が下水道等の排水施設的能力を超える時や、河川等の排水先の水位が高くなった時に雨水を排水できなくなり、マンホール、側溝や水路等から水があふれる現象です。

あふれた水は、アンダーパス（立体交差で掘り下げ式になっている下の道路）や地下街等の低い場所にたまりやすいので注意が必要です。



さらに雨が降り続くと……

洪水（外水氾濫）

洪水（外水氾濫）とは、大雨によって河川の水位が高くなることで堤防から水があふれたり、堤防が決壊すること等により水が流れ出す現象です。



姫路市で起こった過去の浸水被害



台風4号：辻井付近（2012年6月19日）



台風11号：東山付近（2014年8月10日）



集中豪雨：広畑区末広町付近（2015年9月4日）

適切な避難行動

避難行動の種類

避難行動には、避難所・避難場所や近隣のより安全な場所等へ移動する「立退き避難（水平避難）」、地下街や地下駐車場・駐輪場等にいる時や逃げ遅れた場合、その時点で居る建物内でより安全な場所等へ移動する「屋内安全確保（垂直避難）」があります。

地下街等にいる場合は、地上や建物の2階以上等に避難する垂直避難を行いましょう。

立退き避難（水平避難）

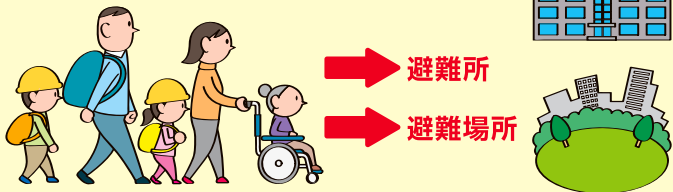

屋内安全確保（垂直避難）



避難時の心得

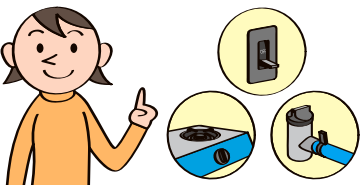

火の元（コンロ、暖房器具、線香等）と戸締りを確認、電気はブレーカーを落として、親戚や知人等に避難することを連絡しておきましょう。



動きやすい服装で、必要最小限の荷物を持ち、2人以上で避難しましょう。



水深 30cm を超えると自動車は走行困難になります。自動車での避難は控えましょう。



浸水すると人はまともに歩けなくなります。浸水する前に速やかに避難しましょう。



裸足や長靴は危険です。運動靴で避難しましょう。

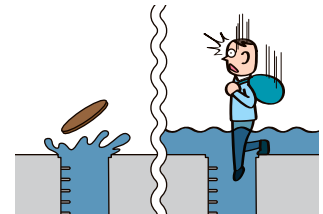

マンホールや排水溝に気付かず吸い込まれる危険があります。長い棒等で確認しながら歩きましょう。

地域での助け合い



肢体不自由な人には…

- 階段では2人以上が必要です。のぼりは前向き、下りは後ろ向きにして移動しましょう。



耳が不自由な人には…

- 口をハッキリと開け、相手に分かりやすいように話しましょう。
- 手話、筆談、身振り等の方法で正確な情報を伝えましょう。

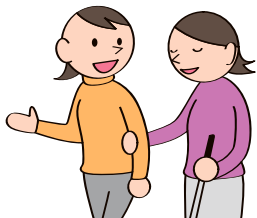

目が不自由な人には…

- 災害時には、声をかけ情報を伝えましょう。
- 誘導する場合は、支援者のひじ辺りを軽く持ってもらい半歩前をゆっくり歩きましょう。



外国人には…

- 身振りや手振りで話しかけ、孤立しないようにしましょう。

大雨時の地下施設

地下空間における水害特性

大雨時、道路にあふれた水が地下街（グランフェスタ等）や地下駐車場・駐輪場等へ流れ込む可能性があります。地下空間の浸水は地上における浸水とは異なった水害特性があります。

避難時は、落ち着いて係員や従業員の指示に従って避難しましょう。

気付かない

地下にいる時は地上の様子が分からないため、逃げ遅れる可能性があります。

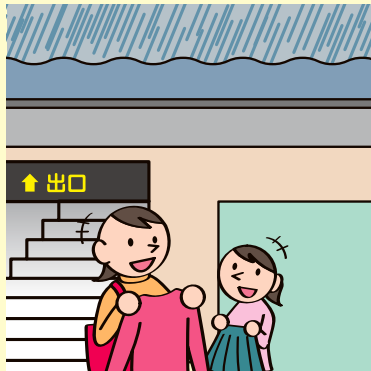

上がれない

階段を流れ落ちる水の勢いは強く、地上への避難は困難になります。



出られない

水圧でドアが開かなくなる可能性があります。



見えない

停電し、真っ暗になり、エレベーターも使えなくなる可能性があります。



浸水の危険がある時は地下から早めに避難しましょう!

地下空間における水害対策

姫路駅周辺には地下街（グランフェスタ等）や地下駐車場・駐輪場等が存在しています。

出入口等に防水板の設置や、水害時には土のうを配置する等浸水防止策を図っております。

また、地下街等への浸水が予想される場合には、館内放送・警報・サイレン・口頭等で利用者の方へ災害状況の案内や避難の呼びかけを行います。



避難について

「指定避難所」と「指定緊急避難場所」の違い

「指定避難所」は大規模災害時に避難生活の場となる施設、「指定緊急避難場所」は切迫した危険から逃れるための避難場所のことです。指定緊急避難場所は災害種別ごとに指定しています。

指定避難所・指定緊急避難場所

施設名	所在地	指定避難所	指定緊急避難場所
白鷺小中学校	本町68-52	○	△
城南公民館	西二階町68-1	○	△
市民会館	総社本町112	○	△

○…………… 利用可能 △…………… 1階が利用できない可能性がある施設

指定避難所・指定緊急避難場所は、洪水(外水氾濫)時を想定し指定しています。
避難所の開設については市のホームページ等で確認しましょう。

内水氾濫発生時の行動の目安

地図で自宅や職場等を確認し、下の図から大雨時取るべき行動の目安を確認しておきましょう。また、ここで示す内容は**1つの目安**です。身の危険を感じたら、自分の判断で命を守る行動をとりましょう。

※避難情報が発令された場合は、原則、避難情報に従って行動しましょう。

※洪水(外水氾濫)等の危険もあります。姫路駅周辺内水ハザードマップと併せて、事前に洪水ハザードマップ等もホームページ等で確認しましょう。

浸水の深さの目安

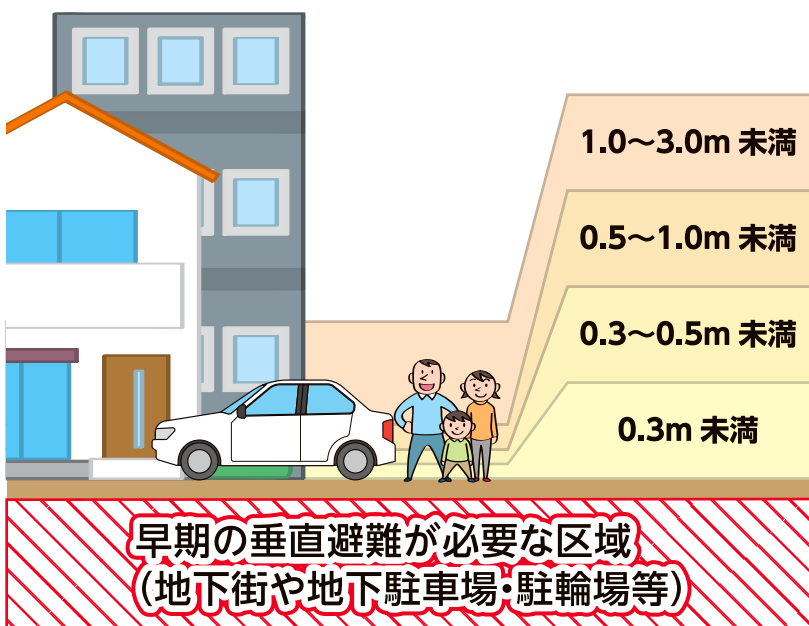

余裕をもって安全な避難経路を確保!

立退き避難(水平避難)

避難場所や近隣のより安全な場所等へ移動する

屋内安全確保(垂直避難)

建物内の2階以上へ移動する

屋内安全確保(垂直避難)

建物内のより高い場所へ移動する

浸水深に関わらず
地上や建物の2階以上等の高い
場所へ必ず避難

早期の垂直避難が必要な区域とは

大雨時、道路にあふれた水が**地下街や地下駐車場・駐輪場等**へ流れ込む可能性がある区域です。この区域の地下にいる場合は早めに垂直避難を行いましょう。

大雨時に取るべき行動

情報の種類と行動の目安

姫路市では住民の皆さんの避難が必要と判断した場合、その緊急度に合わせて避難情報を発令します。市から発表される情報に注意してください。

災害時に支援の必要な方が近くにおられる場合は、お互いに助け合って避難しましょう。

避難情報等		防災気象情報
警戒レベル	避難行動等	避難情報等
警戒レベル 5	災害発生中! ただちに命を守る 最善の行動をとりましょう!	緊急安全確保 姫路市が発令
警戒レベル 4 全員避難	危険な場所から 全員避難しましょう!	避難指示 姫路市が発令
警戒レベル 3 高齢者等は避難	危険な場所から 高齢者等の避難に時間を要する人は避難しましょう!	高齢者等避難 姫路市が発令
警戒レベル 2	避難行動の確認 を しましょう。	洪水注意報 大雨注意報等 気象庁が発表
警戒レベル 1	災害への心構えを 高めましょう。	早期注意情報 気象庁が発表

警戒レベル相当情報(例)
(国土交通省、気象庁、都道府県が発表)

警戒レベル5相当情報
氾濫発生情報
大雨特別警報 等

警戒レベル4相当情報
氾濫危険情報
土砂災害警戒情報 等

警戒レベル3相当情報
氾濫警戒情報
洪水警報 等

これらは、住民が自主的に避難行動をとるために参考とする情報です。

※各種の情報は、警戒レベル1～5の順番で発表されるとは限りません。状況が急変することもあります。

警戒レベル5では既に**災害が発生**しています。また、必ず発令されるものではありません。

警戒レベル3 や **警戒レベル4** で、

地域の皆さんで声をかけあって、安全・確実に避難しましょう。

大雨時に役立つ情報

情報の入手方法

情報源によって入手できる情報が異なります。各情報源から、どの情報が入手できるか確認しておきましょう。

住民の皆さん

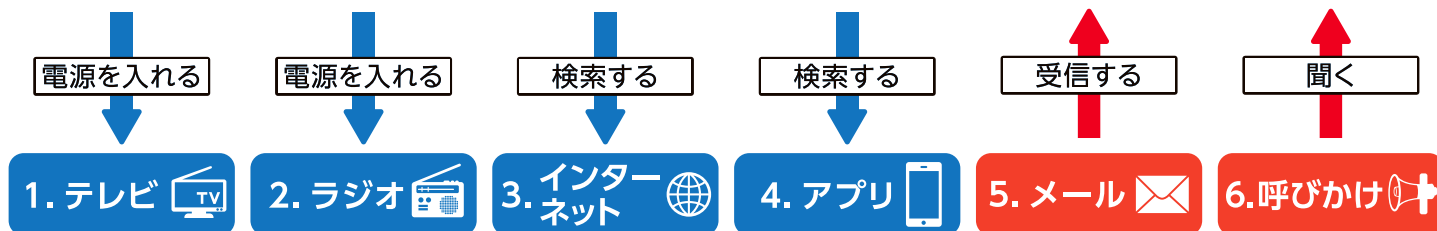

入手できる情報

避難情報

「高齢者等避難」等により開設されている避難所等

気象情報

大雨・洪水等の気象情報、土砂災害警戒情報、津波警報、地震情報等

被害情報

姫路市で過去に起こった被害情報

1. テレビ

避難情報

気象情報

地上波デジタル放送や、ケーブルテレビ「WINK」のデータ放送にて放送します。
(データ放送は、リモコンのdボタンを押すと表示されます。)



2. ラジオ

避難情報

コミュニティFM
「FMゲンキ (79.3MHz)」
にて放送します。



3. インターネット

避難情報

気象情報

被害情報

ひめじ防災Web

姫路市からの防災情報をお知らせします。

被害情報一覧

平成23年以降の被害情報を掲載しています。

リンク集

風水害時の参考となる雨雲・雨量・水位、土砂災害危険度等のリンク集です。

4. アプリ

避難情報

気象情報

Twitter (ツイッター)

姫路市危機管理室公式Twitter
アカウントでツイートします。



ひめじプラス (姫路市公式アプリ)

市内でおきた災害等をお知らせします。市内にある避難所を
現在地または校区から探し、地図アプリで確認できます。

5. メール

避難情報

気象情報

ひめじ防災ネット

登録すると自動的に配信されます。*事前に登録が必要

緊急速報メール (エリアメール等)

市内に滞在する人の携帯電話に強制的に情報が配信
されます。*登録不要

6. 呼びかけ

避難情報

防災行政無線

令和3年度より全市域で放送開始予定

館内放送・口頭伝達等

地下街や地下駐車場・駐輪場等への浸水が予想される
場合には、館内放送・警報・サイレン・口頭等で利用者の方へ
災害状況の案内や避難の呼びかけを行います。

備え

非常持出品・非常備蓄品の準備

非常持出品

非常持出品は、重すぎると避難の妨げになる場合があります。
体力に合った重さ、大きさのものを選びましょう。

目安 男性…15kg 女性…10kg

- | | | | | |
|------------------|---|--|--|---|
| 食料 | <input type="checkbox"/> 飲料水
<input type="checkbox"/> 非常食 | 衣類 | <input type="checkbox"/> 衣類(防寒着)
<input type="checkbox"/> 下着類
<input type="checkbox"/> タオル | <input type="checkbox"/> 雨具
<input type="checkbox"/> 軍手、ゴム手袋 |
| 医療品・衛生用品 | <input type="checkbox"/> 医薬品類(持病薬、常備薬)
<input type="checkbox"/> 救急セット(包帯、絆創膏等) | <input type="checkbox"/> 生理用品
<input type="checkbox"/> 歯磨きセット | <input type="checkbox"/> 携帯トイレ
<input type="checkbox"/> 身体拭きシート | |
| 感染症対策 | <input type="checkbox"/> マスク
<input type="checkbox"/> 消毒液 | <input type="checkbox"/> 体温計 | 避難所等で過ごす場合は、隣の人とのスペースを確保し、十分に換気を行うことを心がけてください。発熱や下痢等体調の変化がみられた際には、必ず周囲もしくは体調管理を行う係に連絡しましょう。 | |
| 避難用具・生活用品 | <input type="checkbox"/> 姫路駅周辺内水ハザードマップ
<input type="checkbox"/> 携帯電話
<input type="checkbox"/> 携帯ラジオ
<input type="checkbox"/> 懐中電灯、ろうそく
<input type="checkbox"/> 電池、充電器
<input type="checkbox"/> ヘルメット | <input type="checkbox"/> 笛
<input type="checkbox"/> ビニール袋、ゴミ袋
<input type="checkbox"/> 万能ナイフ
<input type="checkbox"/> ティッシュ、ウエットティッシュ
<input type="checkbox"/> 簡易食器(割り箸、紙皿、コップ等) | <input type="checkbox"/> マッチ、ライター
<input type="checkbox"/> スリッパ
<input type="checkbox"/> カイロ
<input type="checkbox"/> 筆記具(油性マジック)
<input type="checkbox"/> 介護用品
<input type="checkbox"/> 赤ちゃん用品 | |
| 貴重品 | <input type="checkbox"/> 現金(小銭等)
<input type="checkbox"/> テレホンカード | <input type="checkbox"/> 貯金通帳、印鑑
<input type="checkbox"/> クレジットカード | <input type="checkbox"/> 健康保険証
<input type="checkbox"/> 免許証、身分証明書 | |

非常備蓄品 (最低3日分・推奨1週間分)

- 日頃の買い置き
保存性のよい食料や水を買って置き、消費したら買い足す(ローリングストック法)
- 3日以上分の食料
缶詰、レトルト食品、栄養補助食品、カップラーメン、切り餅、お菓子、調味料等
- 飲料水…大人1人当たり1日3リットル
- カセットコンロ・ガスボンベ等
- 缶切り
- ラップ
- 携帯トイレ…1人当たり1日5回



地域での防災活動

皆さんが住んでいる地域や職場、学校等でも防災訓練に参加できる機会があります。

積極的に参加し、日頃の備えについて確認したり、家族やご近所の方と防災について話し合みましょう。

防災訓練に参加する際は、是非このハザードマップを活用しましょう。



浸水被害を軽減する方法

ご家庭等にある物を使って家屋への浸水流入を防ぎましょう。
また、大切な物は水に浸からないよう事前に高い所へ移動させておきましょう。

ごみ袋による簡易水のう

ごみ袋を二重にし半分程度水を入れて、ダンボール箱に入れ連結します。



ポリタンクとレジャーシート

ポリタンクに水を入れ、レジャーシートで巻き込み連結します。

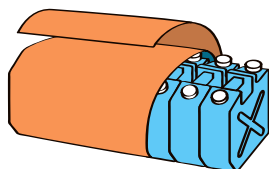

プランターとレジャーシート

土を入れたプランターを、レジャーシートで巻き込み連結します。

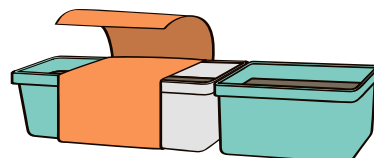

止水板

出入口は長めの板等を使用し、浸水を防ぎます。

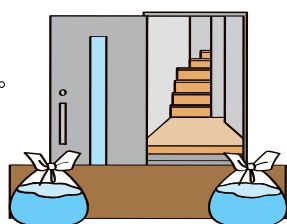

風呂の貯水

下水の逆流防止、生活用水としての利用等の利点があります。

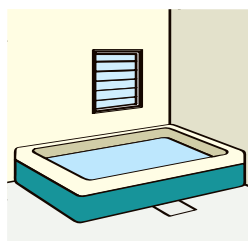

トイレや洗濯機等の排水溝

水を入れたビニール袋を置いておくと、排水溝から逆流してくる泥水を防げます。

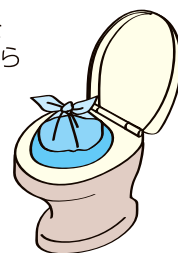

安否確認方法

災害用伝言ダイヤル (171)

災害用伝言ダイヤル (171) は、災害時に NTT より提供される「声の伝言板」です。使用方法を知っておきましょう。(※サービス開始は、テレビ・ラジオ等で通知されます。)

伝言の録音

171 ▶ 1 ▶ 被災した家の電話番号 ▶ 伝言を入れる (30秒以内)

ガイダンス (説明) が流れます。
被災地域の方は自宅の電話番号を、または連絡を取りたい被災地域の方の電話番号を市外局番からプッシュする。

伝言の再生

171 ▶ 2 ▶ 被災した家の電話番号 ▶ 伝言を聞く

ガイダンス (説明) が流れます。
被災地域の方は自宅の電話番号を、または連絡を取りたい被災地域の方の電話番号を市外局番からプッシュする。

※携帯電話でも利用できます。使い方をあらかじめ確認しておきましょう。
※災害時、緊急でない電話はなるべく控えましょう。 ※毎月 1 日、15 日に体験利用ができます。1 度体験してみましょう。

災害用伝言板 (web171)

災害用伝言板 (web171) は、インターネット等でできる災害用伝言板です。
自分の安否情報を登録することができ、インターネット等を通じて、登録された安否情報を家族や友人等が確認できる災害時専用のサービスです。
また、あらかじめ指定した家族や友人等に対して、災害用伝言板に登録したことをメールでお知らせすることも可能です。



姫路市キャラクター
しろまるひめ

発行 **姫路市 下水道局 下水道整備室**

〒670-8501 兵庫県姫路市安田四丁目1番地 TEL 079-221-2148

令和3年1月作成