

広報 ひめじ

HIMEJI CITY PUBLIC RELATIONS



広々とした山田校区では、子どもたちが生き生き伸び伸び、元気いっぱい!! (農業振興センターで)



みんながいる、
ココが大好き!

今地震起きたら、うち、めっちゃ危ないんちゃう？
さあ、家の中や外をチェックしてみよう！

能登半島地震を受けて、地震対策の必要性を感じた人も多いでしょう。日本のように地震が頻繁に起こる国では、自宅を守り家族の安全を確保するための建物の耐震化対策が非常に大切です。市では次のような支援を行っています。いま一度、わが家の耐震について確認しましょう。
建築指導課・☎221-2547

耐震化への3ステップを支援

昭和56（1981）年5月以前に着工された住宅について、耐震診断や耐震改修工事等の費用の一部を補助します。

※補助条件など、詳しくは事前に問い合わせるかウェブサイトで確認を。予算がなくなり次第、受け付けを終了します



ステップ

1

簡易耐震診断

住まいが地震に対して安全かどうか、どの部分が地震に弱いかを把握するため、専門の診断員が目視や計測などの方法で調査・診断を行い、地震に対する安全性の評価や改善箇所を報告書にまとめます。

◆申請者負担金（木造戸建て住宅の場合） 3,150円

※共同住宅長屋等は要相談



ステップ

2

耐震改修計画策定費補助

住まいの安全性を確保するための「耐震改修計画」の策定と、これに伴う耐震診断に要する費用を補助します。

◆補助額（戸建て住宅の場合） 診断などにかかった費用の3分の2（上限20万円）

※共同住宅長屋等は要相談



ステップ

3

耐震改修工事費補助

地震に弱い部分を補強し、安心できる住まいをつくるため、次の工事にかかる費用を補助します。

区分	内容	補助額
一般型	大地震時に倒壊しない程度の耐震改修工事	戸建て住宅の場合：最大100万円（工事費による） ※共同住宅長屋等は要相談
耐震改修計画・工事費パッケージ型	耐震改修計画策定費補助と耐震改修工事費補助（一般型）が一つになったもの ※木造戸建て住宅のみ対象	最大120万円（工事費による）
屋根軽量化工事	土ぶき瓦屋根を軽い屋根材にふき替える工事	50万円（工事費50万円以上に限る）
シェルター型工事	住宅が倒壊しても居室内の安全性を確保できるシェルターの設置工事	50万円（工事費50万円以上に限る）または10万円（工事費10万円以上に限る）
小規模型	安全性向上のため行われる小規模耐震改修工事	最大50万円（工事費による）

その他

住宅建替・防災ベッド等設置補助

区分	内容	補助額
住宅建替	耐震診断の結果、倒壊する危険性が高いと判断された住宅の現地建て替え	最大100万円（工事費による）
防災ベッド	住宅が倒壊しても安全な空間を確保する防災ベッドの設置	10万円（設置費10万円以上に限る）

CONTENTS

- 04 風水害から命を守る備えを
- 05 市立公民館で無線LAN（Wi-Fi）が利用可能に
- 06 住所変更の手続きは「書かない窓口」でスムーズに
- 08 姫路お城まつり
市政ほっとNEWS
防災グローバルフォーラム
2024関連シンポジウム観覧者募集
- 09 市長随想 まくらつ しせい惻怛
- 10 各分野で市政に貢献された皆さんを表彰
あの町 この町
- 11 後期高齢者医療制度の保険料率を決定
新美化センタートピックス
- 12 市役所の組織を改正
- 13 今月のお知らせ
- 23 施設だより
- 26 子どもと一緒に出掛けよう
- 27 だいすきで〜す！ 元気な顔
- 28 休日・夜間の救急診療 ほか

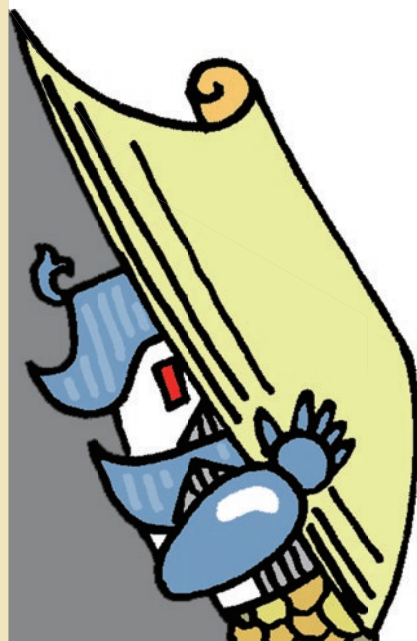

地震対策

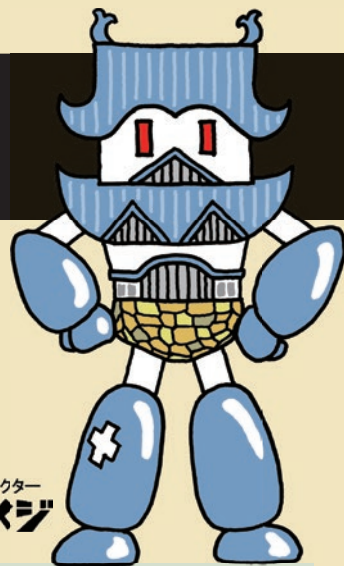

わが家のブロック塀は大丈夫？

地震や老朽化などで倒壊すると、通行者に危害を加えたり、避難や救助活動の妨げとなったりする恐れがあります。この機会に、ご自宅のブロック塀の状況をチェックしておきましょう。

詳しい点検方法はこちらをチェック！



ID:2732

姫路市耐震化推進キャラクター
ジョー★ヒメジ

ブロック塀（鉄筋が入ったもの）の点検方法

※鉄筋が入っていない等のブロック塀の場合、点検項目が異なります

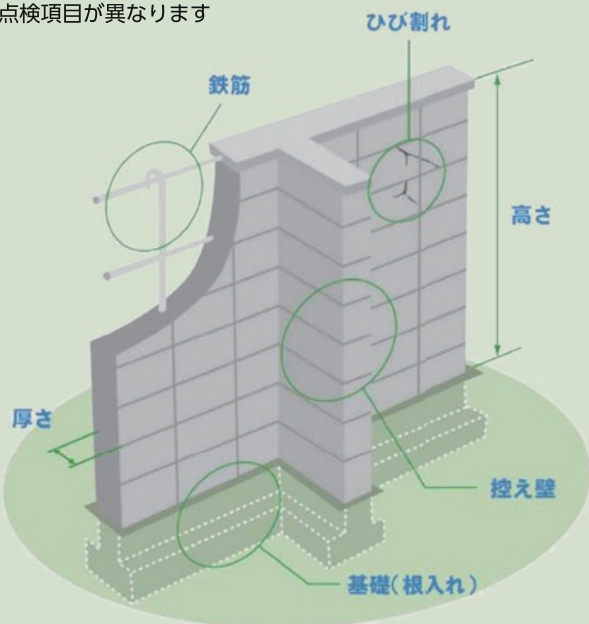

(国土交通省ウェブサイトより引用)

皆さんが管理しているブロック塀について、まずは外観から分かる次のポイントの点検を。

- 高すぎないか（地盤から2.2m以下）
- 厚さは十分か（10cm以上。高さが2mを超える場合は15cm以上）
- 控え壁はあるか（地盤から1.2m超の場合）
- コンクリートの基礎があるか
- 傾きや、ひび割れはないか

点検の結果、危険性が確認された場合は、付近を通行する人への速やかな注意表示や補修・撤去をお願いします。必要に応じて専門業者等に相談するなど、ブロック塀の適切な維持管理に努めてください。



危険ブロック塀の撤去を支援

地震時などに倒壊する恐れのある危険ブロック塀を撤去する場合に、工事費の一部を補助します。

◆**対象** 個人住宅（賃貸住宅を除く）のブロック塀で、小学校の通学路か、小学校から500m以内の道路に沿って建てられているもの

◆**補助額** 工事費の3分の2（ブロック塀1平方m当たり上限1万円。最大20万円）

◆**補助条件など** 建築基準法に適合しないものや老朽化により危険と見なされたものを高さ60cm以下になるまで撤去すること（その他条件あり）。補助を受けるには事前に申し込みが必要です。詳しくはウェブサイトを確認を



ID:2749

地震はいつやって来るかわかりません。本市で被害が発生する恐れのある地震として、山崎断層帯地震や南海トラフ地震が想定されています。阪神・淡路大震災では約6,400人が亡くなり、そのうち地震による直接的な死者数は約5,500人で、住宅等の倒壊による圧迫死が9割近くを占めました。また、下の写真は旧耐震基準（昭和56年以前）で建てられた、ほぼ同一の住宅を用いた振動実験結果によるもので、耐震補強をしていない住宅は、阪神・淡路大震災レベルの振動によって倒壊しましたが、耐震補強をした住宅は倒壊しませんでした。「あの時、耐震改修を検討していれば…」と後悔することのないよう、いま一度、わが家を見直してみましよう。



防災
研究所
提供
技術
防



やさしい日本語（にほんご）
Easy Japanese
Japonais facile a comprendre
简单易懂的日文 / 简单易懂的日文
쉬운 일본어
Tiếng Nhật dễ hiểu

風水害から命を守る備えを

大雨や台風などの風水害では、事前に対策し、被害を最小限に抑えることが重要です。一人ひとりが置かれている状況に対し、適切な避難方法や避難するタイミング、避難場所を選択し、最もふさわしい行動を取りましょう。 危機管理室・☎223-9597

危険な場所は

ハザードマップで確認

ハザードマップでは、身の回りでどんな災害が起これるのかを確認することができます。いざというときに適切な行動が取れるよう、普段から家族で避難場所や避難経路について話し合っておきましょう。

本市では、災害から命を守るために、携帯・災害避難カード「命のパスポート」を作成しています。ハザードマップなどで確認した「自宅の危険度」「避難場所」「避難のタイミング」などを記入し、いざというときに活用しましょう。

ハザードマップ



ID:14857

命のパスポート



ID:8691

災害時の

情報入手手段を確認

風水害による被害を最小限に抑えるためには、テレビやラジオ、インターネットなどから正確な気象情報を収集し、事前に対策することが大切です。本市では、防災行政無線をはじめ、防災アプリ「全国避難所ガイド」や市公式LINEアカウントなど、さまざまな手段を活用し、情報発信しています。いざというときに活用できるよう、災害時に使用する情報の入手方法を決めておきましょう。

全国避難所ガイド



ID:4569



市公式LINEアカウント



やさしい日本語 (にほんご)
Easy Japanese
Japonais facile a comprendre
简单易懂的日文 / 简单易懂的日文
쉬운 일본어
Tiếng Nhật dễ hiểu

防災行政無線の戸別受信機の購入・設置費等助成 (第1期募集)

防災行政無線の屋外スピーカーから流れる放送を屋内でも聞くことのできる「戸別受信機」。購入・設置費などの一部を助成します。

▶危機管理室・☎223-9601

補助内容	本体費の10分の7、調査費・アンテナ本体費・設置費の全額 ※購入者の負担額は1万円程度 ※設置に伴うコンセントの増設費等は対象外	
対象	市内の土砂災害警戒区域または洪水浸水想定区域の住宅に居住し、右記①～⑤のいずれかに該当する人のいる世帯 ※該当しなくても対象となる場合があります ※土砂災害警戒区域などはハザードマップで確認できます	①世帯全員が65歳以上 ②介護認定区分が要介護3以上 ③身体障害者手帳第1種 ④療育手帳A判定 ⑤精神障害者保健福祉手帳1級
申し込み	5月1日(水)～6月28日(金)に、持参か封書で申請書を危機管理室(〒670-0940 三左衛門堀西の町3 防災センター5階)へ。申請書は同室で配布するほか、ウェブサイトからもダウンロードできます。その他の必要書類など、詳しくは電話かウェブサイトを確認を ※申し込み前に必ずご相談ください	



ID:20056

「警戒レベル4」

避難指示で避難行動を

避難場所へ行くことだけが避難ではありません。激しい風雨の中や日没後に避難場所へ移動することには危険が伴います。災害の危険が迫ったとき、屋外へ避難すべきか、自宅の2階以上で安全を確保すればよいかなど、自分や家族はどのような避難行動を取ればよいのかを確認しておきましょう。

市立公民館で利用者向けの 無線LAN (Wi-Fi) が利用可能に

ワイファイ



このマークのある会議室等で利用することができます

3月からすべての市立公民館で、利用者向けの公衆無線LAN (Wi-Fi) が使えるようになりました。これは、通信料無料でインターネットに接続できるといった利便性向上による多世代交流の促進や、地域住民のデジタルディバイド (情報格差) 解消への寄与、災害時に通信インフラとして利用することを目的としたものです。ぜひお気軽にご利用ください。市民活動推進課・☎221-2783

必要なもの

■メールアドレス・SNS 認証の場合

電子メールアドレス、またはFacebook・X (旧ツイッター)・Google・Yahoo! JapanいずれかのSNSアカウント

■オープンローミング認証 (※1) の場合

Google・LINE・Appleのいずれかのアカウント

※1 設定プロファイルをインストールすると、以降は自動的に接続が可能になります

※2 市立小中学校の児童生徒用の学習用端末は、自動的に接続するため、上記は必要ありません

利用可能時間など

■利用可能時間 午前9時～午後9時 (午後5時以降は、会議や講座等での館利用者に限りませ)

■認証時間 メールアドレス・SNS 認証は一度の認証で240分の接続となります (再度認証することにより、再接続することが可能で 接続方法など、詳しくはコチラ)



ID:26290

災害時のWi-Fi開放

大規模災害発生時には「00000 JAPAN (ファイブゼロジャパン、災害用統一SSID)」の発出を行うほか、避難所開設時などには認証することなくWi-Fiを利用できます。

接続に当たっての問い合わせ窓口

Wi2カスタマーセンター

☎0120-985-805 (フリーダイヤル)

受付時間：午前10時～午後7時

365日受け付け

公民館を **地域交流** の場に!

皆さんは公民館を利用したことがありますか? 公民館では地域の集いの場として、幅広い世代を対象に講座やイベントが行われています。この機会に、家族や友達と公民館へ行ってみたいはいかがでしょうか。



自動でつながった!



さまざまな世代の **居場所** として



あ、おじさん!



兄ちゃん、
ちょっと教えて!

住所変更の手続きは

「書かない窓口」で

スムーズに

「書かない窓口」を使うことで、
手続きにかかる手間を軽減できます。
ぜひご利用ください。

住民窓口センター・☎221-2351



ID:26089

タブレットの入力画面

スマートフォン(スマホ)
等での事前申請↓窓口の
タブレットで受け付け

書かない窓口って？

市役所1階の住民窓口センターに設置している、デジタル技術を活用した新しい窓口です。事前申請を行い、あらかじめ必要な情報を入力しておくことで、窓口での手続きをスムーズに行えます

※出先事務所では利用できません

書かない窓口で できる手続き

- 転居届 (市内での引っ越し)
- 転出届
- 転入届 (※)
- 世帯主変更など (事前申請はできません)

※マイナンバーカードを持っていて「引越しし続オンラインサービス」を利用した人は事前申請不要です

書かない窓口のここが便利！

事前申請は
自宅で
いつでもOK！

変更後の証明書
発行にかかる
時間を短縮！

住所変更手続き後、新しい住所での証明書
(住民票の写しなど) を発行できるようになるまでの時間が短くなります



住民異動届が
手書き不要に！

住所変更に伴う
各種申請書も
手書き不要！

住所が変わったときのさまざまな手続きに必要な申請書(住民票の写し等の交付申請書、マイナンバーカード券面記載事項変更届、児童手当認定請求書など19種類)を、氏名などが印字された状態で発行できます



書かない窓口の使い方



1 自宅のパソコンやスマホから事前申請サイトにアクセスし、必要事項を入力してください。質問に答えると必要な持ち物が表示されるので確認を

2 入力完了後に表示されるQRコードを保存してください（スクリーンショットか画面印刷）
※QRコードは(株)デンソーウェーブの登録商標です

3 必要書類を持って市役所の住民窓口センターに行き、QRコードを提示してください



4 入力内容以外の項目を職員が聞き取り、システムに入力します

5 窓口のタブレット端末で届け出内容を確認し、電子ペンでサインをしてください

6 住民異動届やその他の手続きで使用する申請書を、氏名などが印字された状態で発行します→各窓口へ提出を

住民窓口センター
福崎瑠実

パソコンやスマホを持っていない人は職員が窓口で内容を聞き取って入力します

リモート相談窓口をご利用ください

リモート相談窓口は、出先事務所と市役所本庁を専用端末で結び、本庁に行かなくてもオンライン相談や電子申請ができる窓口です。ぜひご利用ください。

▶ デジタル戦略室・☎221-2393

- ◆ **日時** 平日の午前10時～正午、午後1時～5時（12月29日～1月3日を除く）
- ◆ **場所** 広畑支所、白浜支所、安室サービスセンター
- ◆ **利用できる内容** 保育所・こども園入所に関する相談や手続き



詳しい
情報は

ID:26045

リモート相談窓口の使い方

1 利用したい日の3開庁日前までにインターネットで予約してください



予約フォーム

※姫路市オンライン手続ポータルサイトへのログインが必要です



2 予約した日時に出先事務所のブースへ行き、画面の案内に沿って、本庁職員を呼び出してください



3 本庁職員とオンラインで相談（最長60分）・電子申請





3 / 9

世界銀行・防災グローバルフォーラム2024に向けて

6月16～21日にアクリエひめじで開催される、世界銀行主催の防災に関する国際会議「防災グローバルフォーラム2024」。その100日前イベントとして、飾磨工業高等学校と姫路商業高等学校の生徒らが、姫路駅前で能登半島地震復興支援の募金活動を行いました。また、姫路商業高等学校の「地域創生部」が開発した防災食の「ふわ姫パン」の試食会や、6月のフォーラムを告知するカードの配布なども行いました。フォーラムに合わせ、本市や被災地の高校生らによる「高校生防災サミット」の開催も予定されており、今後も学生たちの積極的な活動に注目が集まります。

姫路お城まつり

大手前通り、大手前公園、姫路城三の丸広場などで多彩なイベントを開催します。大人も子どもも楽しめる3日間。ぜひご来場ください。

▶ 観光コンベンション室・姫路お城まつり奉賛会事務局・☎221-1520



詳しくはコチラ

5 / 17 (金) 姫路城新能

5 / 18 (土) パレード&大名行列、ステージなど

・午後3時ごろから豪華ゲストが登場

千姫輿入れ行列 千姫役

姫路大名行列 殿役



タレント
山之内すずさん



元プロ野球選手
鳥谷敬さん



広島あきたかた神楽
八岐大蛇

- ・午後4時ごろから広島あきたかた神楽が大手前公園ステージに出演
- ・午後6時から動物園にてナイトZOOも開催
- ・大手前通りに車いす専用観覧ゾーンを設けます

5 / 19 (日) ひめじ良さ恋まつりなど
姫路城三の丸広場でキッズ忍者イベント等も開催

観覧者募集

世界銀行・防災グローバルフォーラム (U R 2024)

公開シンポジウム

文化遺産と自然災害

～持続可能な未来において、
姫路の経験から学ぶ～

登壇者

- ・名古屋市立大学教授
千田嘉博さん
- ・世界銀行主任都市専門家
アーメド・エイワイダさん
- ・姫路市長
清元秀泰



撮影：畠中和久
千田嘉博さん

世界銀行・防災グローバルフォーラム2024 (U R 2024) の姫路開催を記念して、文化遺産と自然災害に着目した公開シンポジウムが開催されます (日英同時通訳付き)。姫路城などの文化遺産が持つ価値を気候変動や自然災害から守りながら、地域が誇る伝統と共に発展させ、持続可能な未来を築く方法について、日本や世界を代表する専門家が意見を交わします。

▶ 観光コンベンション室・☎221-2064

- ◆日時 6月16日(日) 午後1時～
- ◆場所 アクリエひめじ 展示場C
- ◆定員 500人 (応募多数の場合は抽選)
- ◆応募方法 ウェブサイトで申し込み

※応募期間など、詳しくはウェブサイトを確認を
※入場チケットは6月8日(日)に電子メールで配布します
※来場の際、写真付き身分証明書が必要です
※U R 2024の参加登録をした場合でも申し込みが必要です



申し込みはコチラ



3 / 27 市内有数の大規模工事現場を見学

本市の土木職・建築職の就職志望者向けに、手柄山スポーツ施設・JR新駅の整備工事と棚田踏切のアンダーパス化工事の現場見学会を行いました。参加者らは、通常見ることのできない大規模工事の現場を前に、「想像の何倍も迫力があった」「現場でしか見られない技術や作業風景を目の当たりにできた」と驚きの声を上げました。現場見学会の後は、若手職員と対談。仕事のやりがいを伝える職員の話に、参加者らは熱心に耳を傾けていました。



3 / 23 世界遺産登録30周年を祝う華々しいフィナーレ

姫路城世界遺産登録30周年の総括として、アクリエひめじで記念式典を開催。東京藝術大学学長でアーティストの日比野克彦さん、俳優の木月あかりさん、フリーアナウンサーの八木早希さんと清元市長によるトークセッションや漫才師のミルクボーイによる漫才、歌手の丘みどりさんによるコンサートなど、姫路ゆかりの著名人が舞台を彩り、約1,300人の観客と共に1年間の記念行事を盛大に締めくくりました。



市長随想 しせい惻怛

生活の質を高める「デジタル改革」

新緑のまぶしい季節となりました。市民の皆さまはいかがお過ごしでしょうか。

近年、買い物時のキャッシュレス決済や官公庁へのオンライン申請、テレワークなど、社会全体のデジタル化が進んできています。本市では、官民の保有するさまざまなデータを連携させ新たなサービスの創出を図るなど、姫路版スマートシティを推進していきます。

また、市のLINE公式アカウントを活用した情報発信力の強化や、手書きせずに届け出ができる「書かない窓口」など、より便利で手軽に市民サービスを利用できるよう、市役所業務のデジタル化に努めています。さらに、災害時の避難所にもなる市立公民館にWi-Fiを整備しており、児童生徒の学習者用端末等を活用した企画や講座などを実施していきます。

同時にICT（情報通信技術）の利用に不慣れな人

市政への意見や提案をお寄せください

- 市民アイデアポスト 市役所や各支所などに設置
- 市政ふれあいファクス 221-2758
- 市政ふれあいメール ウェブサイトなどから送信



姫路市長

清元秀泰

に対し、スマホサロンやスマホよろず相談・コールセンターなど、多様な場の提供により、情報格差の解消に取り組みます。今後、人口減少が進む中であっても、ICTを活用し、「市民一人ひとりが暮らしに満足し、自分らしい生活を送ることができる姫路」の実現を目指してまいります。

企業の発案により3月23・24日に市内で開催されたコスプレの祭典「姫CON2024」で、大会アンバサダーとして手冢戦艦やマト、沖田十三のコスチュームを披露（中央）

各分野で市政に貢献された 皆さんを表彰しました

市勢の発展や市民の福祉の推進に貢献された皆さんや、本市を中心に活躍し、芸術や文化の振興への功績が顕著な人を表彰しました。

▶秘書課・☎221-2007、文化国際課・☎221-2098

市民表彰

- 自治振興 末兼昭さん、岡田宏司さん、原孝史さん、掛橋芳樹さん、高橋義夫さん、長岡晃澄さん
- 社会福祉 稲田耕治さん
- 保健衛生 三和秀輔さん
- 産業振興 木谷憲一さん
- 文化振興 黒田権大さん
- 統計調査員 和田まきのさん

ふるさとひめじ賞

吉田 憲二さん
(本市の魅力ある教育の推進のために500万円を寄付)

芸術文化賞

- 芸術文化大賞 山本和子さん (工芸)
- 芸術文化賞 山本雅也さん (美術)、黒田美江子さん (歴史伝承)
- 芸術文化年度賞 中野信吉さん (文芸)
- 芸術文化奨励賞 中村猛虎さん (俳句)、坪田昌之さん (美術)、西山まい美さん (工芸)



市民表彰・ふるさとひめじ賞を受賞された皆さん



芸術文化賞を受賞された皆さん

あの町 この町



留学生と一緒に姫路を楽しむ
3月2日、地元学生が留学生のためにプランを企画し、姫路でツアーを実施。市内の名所を回ったほか、地元呉服店の協力で、着付け体験もできました。留学生たちは憧れの着物姿で姫路観光を満喫していました (兵庫県立大学 河原美羽さん)

幻想的な光に魅了される
3月3日、太市の桜山公園で「竹あかり 夢の祭典」が開催されました。暗くなるにつれてより幻想的になる「竹あかり」。地元小学生の作品も展示され、多くの参加者が温かな光の演出を楽しみました (まちかど特派員 新免芳嗣さん)



通勤路の絶景に目を奪われ
夢前町菅生にある菜の花畑では、春が近づくと花が一斉に咲き、美しい黄色の絨毯を作ります。天気の良い日は太陽の光で輝き、見る人に元気を与えます。寒い冬から暖かい春への移り変わりを感じさせる風景です (まちかど特派員 土居ひとみさん)

■「あの町 この町」で紹介するまちの情報をお寄せください。郵送が電子メールで広報課「まちの話題」係(〒670-8501 安田四丁目1、電子メールkouhou@city.himeji.lg.jp)へ

後期高齢者医療制度の 6・7年度 保険料率を決定

「全世代対応型の持続可能な社会保障制度を構築するための健康保険法等の一部を改正する法律」の施行により、出産育児一時金に係る費用の一部を支援することと、後期高齢者負担率の引き上げが決定しました。保険料は7月中旬に送付する保険料額決定通知書でお知らせします。

▶ 後期高齢者医療保険課 ・ ☎221-2315

2年ごとに保険料率を見直し

保険料を決める保険料率（均等割額と所得割率）は2年ごとに見直され、6年度は見直しの年となります。6・7年度の均等割額は5万2,791円、所得割率は11.24%。年間保険料の上限額は80万円です。



ID:422

保険料の軽減措置

■ 所得の低い世帯の人

世帯における前年中の総所得金額等が一定金額以下の人は、均等割額が軽減されます。65歳以上の公的年金受給者は軽減判定に当たり、年金所得の範囲内で最大15万円を控除します。詳しくはウェブサイトを確認を。

■ 制度に加入する前日に会社の健康保険などの被扶養者であった人

所得割額は免除され、均等割額が資格取得後2年に限り5割軽減されます。ただし、国民健康保険・国民健康保険組合に加入していた人は対象外です。

6・7年度の年間保険料 (上限額80万円)

均等割額
(定額)

52,791円

所得割額
(所得に応じた額)

$$\left[\begin{array}{l} \text{前年中の} \\ \text{総所得金} \\ \text{額等} \end{array} - \begin{array}{l} \text{基礎控除額} \\ (43万円) \end{array} \right] \times \begin{array}{l} \text{所得割率} \\ (11.24\%) \end{array}$$

※総所得金額等とは、収入額から控除額を引いた金額です。ここでいう控除額とは、公的年金等控除額、給与所得控除額、必要経費をいい、社会保険料控除や扶養控除などの所得控除を除きます

激変緩和
措置

※6年度のみに

1 $\left[\begin{array}{l} \text{前年中の} \\ \text{総所得金} \\ \text{額等} \end{array} - \begin{array}{l} \text{基礎控除額} \\ (43万円) \end{array} \right]$ が58万円以下
の場合は

所得割率が
10.32%に

2 昭和24年3月31日までに生まれた人
令和7年3月31日までに障害認定に
より資格を取得した人

上限額
73万円に

11 新美化センターピックアップ これ、ホントにごみ処理施設!?

特別編

▶ 環境事業推進室 ・ ☎221-2574

新美化センター
建設候補地選定の
進捗状況はこちら



ID:23646

皆さんはごみ処理施設と聞くと、どんな建物をイメージしますか？ 単にごみ処理施設といっても、全国にはさまざまなものがあります。

大阪市にある「舞洲工場」は芸術家によりデザインされ、ごみ処理施設には見えないアーティスティックな外観です。また、「出雲エネルギーセンター」は反り棟と呼ばれる出雲の伝統的な屋根を、「武蔵野クリーンセンター」は、武蔵野の雑木林をイメージし、歴史や伝統、自然に調和した外観となっています。広島市の「中工場」は建築家によりデザインされ、ごみ焼却装置を美術館に展示しているかのようなガラス張りの内観となっています。新美化センターの建設に当たっては、こうした他都市事例を参考に、本市オリジナルで地域の皆さんに親しまれる施設を目指します。



舞洲工場 (大阪)



出雲エネルギーセンター (島根)



武蔵野クリーンセンター (東京)

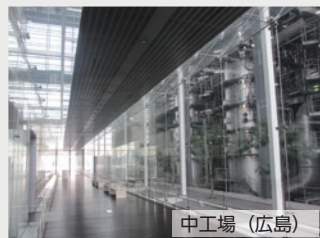

中工場 (広島)

市役所の組織を改正しました

4月1日からの主な改正点をお知らせします。改正後の本市の組織体制は14局、1本部、47部、97課体制となります。

人事課・☎221-2172

市民局

- ・ 香寺健康福祉センターを廃止します

健康福祉局

- ・ 児童福祉法の改正に伴い、福祉型と医療型に分かれていた児童発達支援の類型が一元化されることから、つくし児童園と白鳥園を統合し、「**こども発達支援センター**」を新設します

こども未来局

- ・ 児童福祉法の改正に伴い、子育て世帯に対する包括的な支援のための体制強化等を行うため、こども家庭総合支援室を廃止し、部相当の「**子育て支援室**」を新設します
- ・ 大塩保育所と大塩幼稚園を統合し、「**大塩こども園**」を新設します

観光経済局

- ・ 大阪・関西万博や瀬戸内国際芸術祭の開催を控え、観光とコンベンションの連携強化を図るため、観光文化部、観光課および文化コンベンション課を廃止し、部相当の組織として「**観光コンベンション室**」を新設。また、観光文化部の所管している美術館、姫路文学館、書写の里・美術工芸館

および文化国際課を同室内に移管します

- ・ 手柄山中央公園の新たなスポーツ施設の供用開始に向けて、手柄山中央公園整備室を廃止し、スポーツ振興室内に「**手柄山中央公園整備課**」を新設。また、手柄山中央公園整備室の所管している平和資料館、水族館および緑の相談所を同課内に移管します

都市局

- ・ 播磨臨海地域道路の本格的な事業着手に向け、より一層高度になる対外交渉等を進めていくため、播磨臨海地域道路課を廃止し、部相当の組織として「**播磨臨海地域道路室**」を新設します

教育委員会事務局

- ・ 大塩こども園の設置に伴い、大塩幼稚園を廃止します
- ・ 豊富幼稚園を廃止します



4月1日付けで新たに3人の副市長と教育長が就任



いのうえやすとし
井上泰利 副市長
昭和38年生まれ。昭和62年入庁。環境局長、政策局長などを歴任



おかもとゆたか
岡本裕 副市長
昭和39年生まれ。昭和62年入庁。教育次長、健康福祉局長、一般財団法人姫路市まちづくり振興機構副理事長などを歴任



やまだもとやす
山田基靖 副市長
昭和57年生まれ。平成17年外務省入庁。国際連合日本政府代表部一等書記官、学校法人播河学園学園長、外務省総合外交政策局安全保障政策課課長補佐などを歴任



(左から) 3月29日、職員に見送られる志々田・和田・佐野前副市長



くぼたともこ
久保田智子 教育長
昭和52年生まれ。平成12年4月株式会社東京放送（現株式会社TBSテレビ）入社。アナウンサーとして報道番組などに出演したほか、株式会社TBSテレビ報道局デジタル編集部次長としても勤務